

Circulaire AAFisc Nr. 37/2015 (nr. Ci.702.794) d.d. 01.10.2015

Oprichting van de Centra Grote Ondernemingen

BIJLAGEN: 2

1. INLEIDING

De Centra Grote Ondernemingen zijn operationeel sedert 01.07.2015. Deze operationalisering is het resultaat van eerdere Coperfin-beslissingen in het kader van de modernisering van de FOD Financiën.

Het besluit van 17.06.2015 van de Voorzitter van het Directiecomité van de FOD Financiën tot oprichting van de Centra Grote Ondernemingen en gepubliceerd in het Belgisch Staatsblad van 26.06.2015 vindt u in bijlage.

2. STRUCTUUR

Binnen deze nieuwe organisatiestructuur is de Administratie Grote Ondernemingen bij voorrang maar niet exclusief bevoegd voor de vennootschappen en rechtspersonen gekwalificeerd als "grote ondernemingen".

De administratie valt onder de bevoegdheid van de Administrateur die wordt bijgestaan door de "Dienst van de Administrateur" en de "Dienst Managementondersteuning".

De Dienst van de Administrateur staat de Administrateur bij in zijn dagelijkse werking.

De dienst Managementondersteuning heeft als voornaamste activiteiten:

- toezicht op de Centra Grote Ondernemingen en de controlecentra (tot 31.12.2015);
- organisatie van de taxatiewerkzaamheden;
- samenwerking met andere administraties;
- projectwerking;
- opvolging van de beheerscyclus.

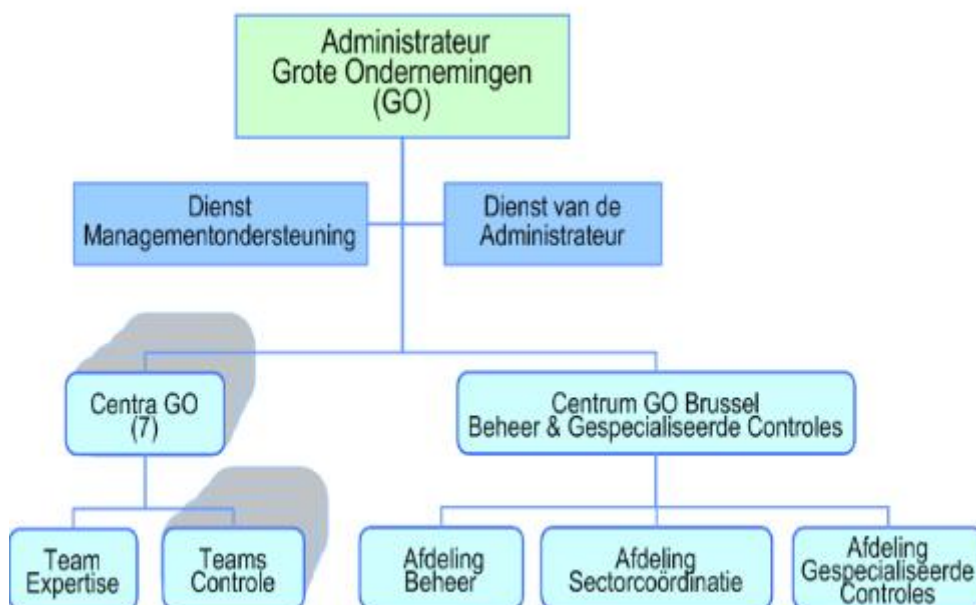

De Administratie Grote Ondernemingen bevat:

- zeven regionale centra GO:
 - * het centrum Grote Ondernemingen Antwerpen;
 - * het centrum Grote Ondernemingen Brugge;
 - * het centrum Grote Ondernemingen Brussel;
 - * het centrum Grote Ondernemingen Charleroi;
 - * het centrum Grote Ondernemingen Gent;
 - * het centrum Grote Ondernemingen Luik;
 - * het centrum Grote Ondernemingen Leuven;
- en het centrum Grote Ondernemingen – Beheer & Gespecialiseerde Controles.

Hieronder vindt u de contactgegevens van de Centra Grote Ondernemingen:

Centrum GO	Adres	E-mailadres
Centrum Grote Ondernemingen Antwerpen	Italiëlei 4 - 2000 Antwerpen	go.antwerpen@minfin.fed.be
Centrum Grote Ondernemingen Brugge	Gustave Vincke Dujardinstraat 4 - 8000 Brugge	go.brugge@minfin.fed.be
Centrum Grote Ondernemingen Brussel	Finance Tower - Kruidtuinlaan 50, bus 3350 - 1000 Brussel	goge.bru.reg@minfin.fed.be
Centrum Grote Ondernemingen Charleroi	Place Albert Ier 4, boîte 16 - 6000 Charleroi	ge.charleroi@minfin.fed.be
Centrum Grote Ondernemingen Gent	Gaston Crommenlaan 6, bus 703 - 9050 Ledeborg	go.gent@minfin.fed.be
Centrum Grote Ondernemingen Luik	Rue de Fragnée 2, boîte 111 - 4000 Liège	ge.liege@minfin.fed.be
Centrum Grote Ondernemingen Leuven	Philipssite 3A, bus 1 - 3001 Heverlee	go.leuven@minfin.fed.be
Centrum Grote Ondernemingen Leuven - Antenne Hasselt	Voorstraat 43, bus 52 blok C - 3500 Hasselt	go.leuven@minfin.fed.be
Centrum Grote Ondernemingen- Beheer & Gespecialiseerde Controles	Finance Tower - Kruidtuinlaan 50, bus 3351 - 1000 Brussel	goge.bgc.gcs@minfin.fed.be

Afdelingen van het Centrum Grote Ondernemingen- Beheer & Gespecialiseerde Controles	Adres	E-mailadres
Afdeling Beheer- De afdeling Beheer zal opgericht worden op 01.07.2016		
Afdeling Controle	Finance Tower - Kruidtuinlaan 50, bus 3352 - 1000 Brussel	goge.gesp.controle.spec@minfin.fed.be
Afdeling Sectorcoördinatie	Finance Tower - Kruidtuinlaan 50, bus 3354 - 1000 Brussel	goge.sector.coord.secteur@minfin.fed.be

3. DOELGROEP

3.1. Voorwoord

De Administratie Grote Ondernemingen is bij voorrang maar niet exclusief bevoegd voor de vennootschappen en rechtspersonen gekwalificeerd als "grote ondernemingen".

De criteria ter bepaling van de vennootschappen en rechtspersonen "grote ondernemingen" zijn opgenomen onder artikel 2 van het besluit van de voorzitter.

De criteria die hierna volgen bepalen de criteria om tot de doelgroep grote ondernemingen (hierna GO) te behoren. Deze criteria waarvan sprake worden enkel hiertoe gehanteerd.

Het volstaat aan één enkel criterium te voldoen om een vennootschap of rechtspersoon te kunnen kwalificeren als GO.

3.2. Criteria

Criterium "omvang" voor de vennootschappen

Het criterium "omvang" om een vennootschap te kwalificeren als GO doet beroep op de normen in artikel 15, §§ 1, 3 en 4 Wetboek van Vennootschappen (hierna afgekort: W.Venn.).

Wordt gekwalificeerd als GO, de vennootschap indien bij de afsluiting van het boekjaar:

- het jaargemiddelde van het personeelsbestand meer dan 100 bedraagt of;
- zij ten minste twee van de volgende drempels overschrijdt:
 - * jaargemiddelde van het personeelsbestand: 50;
 - * jaaromzet, exclusief de belasting over de toegevoegde waarde: 7.300.000 euro;
 - * balanstotaal: 3.650.000 euro.

Dit criterium wordt getoetst aan de hand van de bij de Balanscentrale van de Nationale Bank van België neergelegde jaarrekeningen volgens het gestandaardiseerde volledig model voor Belgische ondernemingen.

Criterium "omvang" voor rechtspersonen

Het criterium "omvang" om een rechtspersoon te kwalificeren als GO doet beroep op de normen van art. 17, § 5 of art. 53, § 5 wet van 27.06.1921.

Wordt gekwalificeerd als GO, de rechtspersoon indien bij de afsluiting van het boekjaar:

- zijn gemiddeld personeelsbestand op jaarbasis (in voltijdse equivalenten) meer dan 100 bedraagt of;
- hij ten minste twee van de volgende drempels overschrijdt:
 - * jaargemiddelde van het personeelsbestand (in voltijdse equivalenten): 50;
 - * ontvangsten op jaarbasis, andere dan uitzonderlijke ontvangsten (exclusief btw): 7.300.000 euro;
 - * balanstotaal: 3.650.000 euro.

Dit criterium wordt getoetst aan de hand van de bij de Balanscentrale van de Nationale Bank van België neergelegde jaarrekeningen volgens het gestandaardiseerde volledig model voor Belgische verenigingen zonder winstoogmerk en stichtingen.

Criterium "specifieke activiteitssector"

De rechtspersonen hieronder opgesomd, worden ongeacht hun omvang, gekwalificeerd als GO voor zover:

- zij vallen onder het toezicht van de Nationale Bank van België of de FSMA (wet van 02.07.2010 betreffende het toezicht op de financiële sector en de financiële diensten - wet tot wijziging van de wet van 02.08.2002 betreffende het toezicht op de financiële sector en de financiële diensten en van de wet van 22.02.1998 tot vaststelling van het organiek statuut van de Nationale Bank van België, en houdende diverse bepalingen):

- * financiële dienstengroepen;
- * kredietinstellingen;

- * verzekerings- en herverzekeringsondernemingen;
- * genoteerde vennootschappen;
- * beleggingsondernemingen naar Belgisch recht: beursvennootschappen;

- zij bij de FOD Financiën zijn ingeschreven op de lijst van private PRIVAKS (wet van 22.04.2003 - wet tot wijziging van de wet van 04.12.1990 op de financiële transacties en de financiële markten met het oog op de inrichting van een nieuwe categorie van instellingen voor collectieve belegging, private PRIVAK genaamd, en houdende diverse fiscale bepalingen).

criterium "groep van ondernemingen"

Het criterium "groep van ondernemingen" om een vennootschap of rechtspersoon te kwalificeren als GO doet beroep op het artikel 13, 1° en 2°, a) W.Venn. Het minimale deelnemingspercentage wordt echter verhoogd tot 50%. Dit percentage steunt op artikel 5, § 2, 1° W.Venn. Dit laat toe om het begrip deelneming te versterken en de vennootschappen of rechtspersonen te selecteren die op een duurzame wijze verbonden zijn en waarover de bezitter medezeggenschap heeft verworven. De controle wordt onweerlegbaar vermoed wanneer zij voortvloeit uit het bezit van de meerderheid van de stemrechten verbonden aan het totaal van de aandelen van de betrokken vennootschap of rechtspersoon.

Worden als verbonden beschouwd, de Belgische ondernemingen waarin de onderneming of rechtspersoon die groot is volgens het criterium "Omvang voor vennootschappen", "Omvang voor rechtspersonen" en/of "Specifieke activiteitensectoren":

- maatschappelijke rechten bezit ten belope van ten minste 50% van het kapitaal, van het maatschappelijk fonds of van een categorie aandelen van een vennootschap, of;
- maatschappelijke rechten bezit die een quotum van minder dan 50% vertegenwoordigen en ze, samen met de maatschappelijke rechten die in dezelfde vennootschap worden aangehouden door de dochters van de vennootschap, 50% bereiken van het kapitaal, van het maatschappelijk fonds of van een categorie aandelen van die vennootschap.

Enkel Belgische vennootschappen en rechtspersonen worden weerhouden.

Dit criterium wordt getoetst aan de hand van de bij de Balanscentrale van de Nationale Bank neergelegde jaarrekeningen volgens het gestandaardiseerde volledig model voor Belgische ondernemingen, verenigingen zonder winstoogmerk en stichtingen.

Voor alle andere deelnemingen in Belgische filialen die niet voldoen aan dit criterium kan een gemotiveerde aanvraag worden ingediend bij de Administratie Grote Ondernemingen. De overgemaakte informatie (uit de boekhouding en uit andere documenten) moet aantonen dat de vennootschappen of rechtspersonen op een duurzame wijze verbonden zijn en dat de bezitter medezeggenschap heeft verworven. De Administratie Grote Ondernemingen behoudt het recht om de vennootschappen of rechtspersonen al dan niet te beschouwen als een GO volgens dit criterium.

criterium "btw- eenheid"

Alle leden van de btw- eenheid worden gekwalificeerd als GO indien minstens één lid van de btw- eenheid (art. 4, § 2, Btw- Wetboek) voldoet aan het criterium "Omvang voor vennootschappen", "Omvang voor rechtspersonen", "Specifieke activiteitensectoren en segmenten" en/of "Groep van ondernemingen".

3.3. Datum van toetreding tot de doelgroep GO

Criteria "omvang" voor vennootschappen en rechtspersonen, "specifieke activiteitensector" en "groep van ondernemingen"

Begin

De vennootschappen en rechtspersonen behoren tot de doelgroep GO vanaf de eerste dag van de 13de maand die volgt op het einde van het boekjaar waarin ze voldoen aan één van de criteria.

Einde

De vennootschappen en rechtspersonen behoren niet meer tot de doelgroep GO 24 maanden na het einde van het boekjaar waarin ze aan geen enkel criterium meer voldoen.

Criterium "btw-eenheid"

Begin

Een btw-eenheid en al haar leden behoren tot de doelgroep GO vanaf de oprichting van de btw-eenheid wanneer één van haar leden wordt gekwalificeerd als een GO op basis van een ander criterium.

Een btw-eenheid en al haar leden behoren tot de doelgroep GO vanaf het ogenblik dat een lid toetreedt dat als GO wordt gekwalificeerd op basis van een ander criterium.

Een vennootschap of rechtspersoon behoort tot de doelgroep GO vanaf het ogenblik van toetreden tot een btw-eenheid die als GO is gekwalificeerd.

Einde

Een btw-eenheid en haar leden behoren niet langer tot de doelgroep GO vanaf het ogenblik dat geen enkel lid nog als GO wordt gekwalificeerd op basis van één van de andere criteria.

De leden van een btw-eenheid behoren niet langer tot de doelgroep GO bij de stopzetting of bij de uittreding uit deze eenheid, met uitzondering van de leden die voldoen aan één van de andere criteria.

3.4. OVERGANGSMAATREGEL

Bij de oprichting van de Centra Grote Ondernemingen werd de doelgroep GO bepaald aan de hand van de op 08.06.2015 beschikbare gegevens.

4. BEVOEGDHEDEN

4.1. Territoriale bevoegdheid

De zeven regionale centra

Het centrum Grote Ondernemingen Antwerpen is met ingang van 01.07.2015 bevoegd voor de dossiers gekwalificeerd als grote ondernemingen van het Nederlandse taalgebied. Het behandelt bij voorrang, maar niet exclusief de dossiers gekwalificeerd als grote ondernemingen voor de gemeenten van de provincie Antwerpen.

Het centrum Grote Ondernemingen Brugge is met ingang van 01.07.2015 bevoegd voor de dossiers gekwalificeerd als grote ondernemingen van het Nederlandse taalgebied. Het behandelt bij voorrang, maar niet exclusief de dossiers gekwalificeerd als grote ondernemingen voor de gemeenten van de provincie West-Vlaanderen.

Het centrum Grote Ondernemingen Brussel is met ingang van 01.07.2015 bevoegd voor de dossiers gekwalificeerd als grote ondernemingen van het geheel van het koninkrijk, met uitzondering van de gemeenten Amel, Büllingen, Burg-Reuland, Bütchenbach, Eupen, Kelmis, Lontzen, Raeren en Sankt Vith.

Het centrum Grote Ondernemingen Charleroi is met ingang van 01.07.2015 bevoegd voor de dossiers gekwalificeerd als grote ondernemingen van het Franse taalgebied. Het behandelt bij voorrang, maar niet exclusief de dossiers gekwalificeerd als grote ondernemingen voor de gemeenten van de provincies Henegouwen en Waals-Brabant.

Het centrum Grote Ondernemingen Gent is met ingang van 01.07.2015 bevoegd voor de dossiers gekwalificeerd als grote ondernemingen van het Nederlandse taalgebied. Het behandelt bij voorrang, maar niet exclusief de dossiers gekwalificeerd als grote ondernemingen voor de gemeenten van de provincie Oost-Vlaanderen.

Het centrum Grote Ondernemingen Luik is met ingang van 01.07.2015 bevoegd voor de dossiers

gekwalificeerd als grote ondernemingen van het Franse taalgebied. Het behandelt bij voorrang, maar niet exclusief de dossiers gekwalificeerd als grote ondernemingen voor de gemeenten van de provincies Luik, Namen en Luxemburg, met uitzondering van de gemeenten Amel, Büllingen, Burg-Reuland, Bütchenbach, Eupen, Kelmis, Lontzen, Raeren en Sankt Vith.

Het centrum Grote Ondernemingen Leuven is met ingang van 01.07.2015 bevoegd voor de dossiers gekwalificeerd als grote ondernemingen van het Nederlandse taalgebied. Het behandelt bij voorrang, maar niet exclusief de dossiers gekwalificeerd als grote ondernemingen voor de gemeenten van de provincies Limburg en Vlaams-Brabant.

De vennootschappen en rechtspersonen gekwalificeerd als grote ondernemingen van de gemeenten Amel, Büllingen, Burg-Reuland, Bütchenbach, Eupen, Kelmis, Lontzen, Raeren en Sankt Vith zullen afhangen van de Administratie Particulieren en meer bepaald van het Polyvalent centrum Eupen. Tot de oprichting van dit centrum worden deze vennootschappen en rechtspersonen behandeld door de diensten die op 30.06.2015 bevoegd zijn.

Het centrum Grote Ondernemingen - Beheer en Gespecialiseerde Controles

Het centrum Grote Ondernemingen – Beheer en Gespecialiseerde Controles behandelt de dossiers gekwalificeerd als grote ondernemingen van het geheel van het koninkrijk met uitzondering van de gemeenten Amel, Büllingen, Burg-Reuland, Bütchenbach, Eupen, Kelmis, Lontzen, Raeren en Sankt Vith.

4.2. Materiële bevoegdheid

De zeven regionale centra

Elk centrum Grote Ondernemingen bestaat uit:

- een team administratieve ondersteuning;
- meerdere teams controle en;
- een team expertise.

De teams controle en expertise zijn inzake inkomstenbelastingen, met inkomstenbelastingen gelijkgestelde belastingen, belasting over de toegevoegde waarde, diverse taksen (Boek II van het Wetboek diverse rechten en taksen en de Uitvoeringsbesluiten van dit Wetboek, Boek IIbis en Boek III van het Wetboek der successierechten, dit laatste Boek voor wat betreft de taksen verschuldigd tot 31.12.2010) met uitzondering van de bepalingen betreffende hun inning en invordering bevoegd voor:

- het nazicht van de fiscale situatie;
- de vestiging van de belastingen en de taksen;
- de behandeling van betwistingen;
- de verdediging voor de verschillende rechtsinstanties.

Het centrum Grote Ondernemingen - Beheer en Gespecialiseerde Controles

Voorwoord

Het centrum Grote Ondernemingen - Beheer en Gespecialiseerde Controles bestaat uit drie afdelingen:

- afdeling beheer;
- afdeling contrôle;
- afdeling sectorcoördinatie.

De drie afdelingen

De afdeling beheer

De afdeling beheer zal opgericht worden op 01.07.2016. Tot dan blijft het beheer van de dossiers Grote Ondernemingen onder de bevoegdheid van de huidige taxatiediensten van de Algemene Administratie van de Fiscaliteit.

De afdeling controle

De afdeling controle bestaat uit:

- meerdere teams controle en;
- één team expertise.

De teams controle en expertise zijn inzake inkomstenbelastingen, met inkomstenbelastingen gelijkgestelde belastingen, belasting over de toegevoegde waarde, diverse taksen (Boek II van het Wetboek diverse rechten en taksen en de Uitvoeringsbesluiten van dit Wetboek, Boek IIbis en Boek III van het Wetboek der successierechten, dit laatste Boek voor wat betreft de taksen verschuldigd tot 31.12.2010) met uitzondering van de bepalingen betreffende hun inning en invordering bevoegd voor:

- het nazicht van de fiscale situatie;
- de vestiging van de belastingen en de taksen;
- de behandeling van betwistingen;
- de verdediging voor de verschillende rechtsinstanties.

Bovenop deze bevoegdheden zijn de teams controle van de afdeling controle van het centrum Grote Ondernemingen- Beheer & Gespecialiseerde Controles onderverdeeld in teams die gespecialiseerd zijn voor specifieke materies en/of sectoren:

- *team "Tax shelter"*: dit team is, binnen zijn ambtsgebied, exclusief bevoegd (met inbegrip van de vennootschappen en rechtspersonen die geen deel uitmaken van de doelgroep grote ondernemingen) voor de uitvoering van de wetgeving met betrekking tot tax shelter bedoeld in artikel 194ter van het Wetboek van de inkomstenbelastingen 1992. Dit team is bevoegd voor alle nieuwe aanvragen die ter zake worden ingediend vanaf 01.01.2015. Het controlecentrum Eupen is exclusief bevoegd voor de uitvoering van de wetgeving met betrekking tot tax shelter bedoeld in artikel 194ter van het Wetboek van de inkomstenbelastingen 1992 voor de vennootschappen en rechtspersonen van de Amel, Büllingen, Burg-Reuland, Bütchenbach, Eupen, Kelmis, Lontzen, Raeren en Sankt Vith;
- *team "Diverse taksen"*: dit team is gespecialiseerd in de uitvoering van de federale wetgeving inzake diverse taksen (Boek II van het Wetboek diverse rechten en taksen en de Uitvoeringsbesluiten van dit Wetboek, Boek IIbis en Boek III van het Wetboek der successierechten, dit laatste Boek voor wat betreft de taksen verschuldigd tot 31.12.2010) met uitzondering van de bepalingen betreffende hun inning en invordering. Het team diverse taksen biedt eveneens ondersteuning aan andere teams van de Algemene Administratie van de Fiscaliteit bij het behandelen van dossiers inzake de diverse taksen;
- *team "Transfert pricing"*: dit team is gespecialiseerd in het nazicht met betrekking tot de grensoverschrijdende verrekenprijzen van ondernemingen. Het team "Transfert pricing" biedt eveneens ondersteuning aan andere teams van de Algemene Administratie van de Fiscaliteit bij het behandelen van dossiers inzake verrekenprijzen;
- *team "specifieke activiteitensector"*: dit team is op een niet-exclusieve manier gespecialiseerd in het nazicht van de vennootschappen en rechtspersonen zoals bepaald onder punt 3.2 "specifieke activiteitensector" hierboven;
- *team "btw-eenheden"*: dit team is op een niet-exclusieve manier gespecialiseerd in het nazicht van btw-eenheden.

De afdeling sectorcoördinatie

De afdeling sectorcoördinatie heeft in het bijzonder volgende bevoegdheden:

- uniek contactpunt inzake alle fiscale vragen of informatie voor de vennootschappen en rechtspersonen gekwalificeerd als grote onderneming;
- opvolging van de risico's per sector;
- interne coördinatie van de diensten;

- analyse van de populatie grote ondernemingen zoals bedoeld in punt 3 van het huidige besluit.

5. PRAKTISCHE BEPALINGEN

Om een coherentie en continuïteit in de behandeling van de fiscale dossiers te verzekeren is een overgangperiode voorzien zowel inzake controle als inzake geschillen:

- de diensten zoals ze bestaan op 30.06.2015 blijven bevoegd voor de behandeling van alle fiscale dossiers tot aan de volledige operationalisering van de Algemene Administratie van de Fiscaliteit;
- de administratieve en gerechtelijke geschillen die bestaan op 01.07.2015 inzake de materies waarvoor de regionale centra Grote Ondernemingen en het centrum Grote Ondernemingen-Beheer & Gespecialiseerde Controles bevoegd zijn, worden door deze centra overgenomen.

Voor wat betreft de taks op effecten aan toonder vernietigd door het Grondwettelijk Hof is, buiten het Controlecentrum Eupen, dat bevoegd is voor de Duitstalige geschillen, vanaf 01.07.2015 het Centrum Grote Ondernemingen- Beheer & Gespecialiseerde Controles bevoegd voor de behandeling van de administratieve en gerechtelijke geschillen inzake deze materie en dit ter vervanging van het centrum Grote Ondernemingen zoals vermeld in de circulaire AAFisc nr. 23/2015 (nr. Ci.701.256) d.d. 03.06.2015 (gepubliceerd op Fisconetplus).

De Administrateur-generaal van de Fiscaliteit,
Ph. JACQUIJ

Bijlage 1

SERVICE PUBLIC FEDERAL FINANCES

17 JUIN 2015 - Arrêté du Président du comité de direction portant création de services à l'Administration Grandes Entreprises de l'Administration générale de la fiscalité et fixant le siège ainsi que la compétence matérielle et territoriale de ces services.

Le Président du Comité de direction

Vu l'arrêté royal du 3 décembre 2009 organique des services opérationnels du Service public fédéral Finances, les articles 1er, 1^o et 2, modifiés par l'arrêté royal du 4 avril 2014;

Vu l'arrêté royal du 15 mars 2010 relatif à la création de services au sein du Service public fédéral Finances, à la fixation de leur siège et à leurs compétences matérielles et territoriales;

Vu l'arrêté royal du 19 juillet 2013 fixant le règlement organique du Service public fédéral Finances ainsi que les dispositions particulières applicables aux agents statutaires, l'article 5;

Vu l'arrêté ministériel du 23 avril 2010 donnant délégation au Président du comité de direction en matière de création de services, de fixation de leur siège et de leurs compétences matérielles et territoriales;

Vu l'arrêté ministériel du 19 décembre 2013 fixant l'entrée en vigueur des articles 5 à 8 de l'arrêté royal du 19 juillet 2013 fixant le règlement organique du Service public fédéral Finances ainsi que les dispositions particulières applicables aux agents statutaires ;

Vu la décision du Président du Comité de direction du Service public fédéral Finances du 23 décembre 2014 portant attribution de compétences supplémentaires au Centre de contrôle Grandes Entreprises et au Centre de contrôle d'Eupen de l'Administration générale de la fiscalité du Service public fédéral Finances ;

Vu l'avis de l'Inspecteur des Finances, donné le 15 juin 2015,

FEDERALE OVERHEIDSDIENST FINANCIËN

17 JUNI 2015 - Besluit van de Voorzitter van het directiecomité houdende de oprichting van de diensten van de Administratie Grote Ondernemingen van de Algemene Administratie van de Fiscaliteit en tot vaststelling van de zetel en de materiële en territoriale bevoegdheid van deze diensten

De Voorzitter van het directiecomité

Gelet op het koninklijk besluit van 3 december 2009 houdende regeling van de operationele diensten van de Federale Overheidsdienst Financiën, de artikelen 1, 1^o en 2, gewijzigd bij het koninklijk besluit van 4 april 2014;

Gelet op het koninklijk besluit van 15 maart 2010 betreffende de oprichting van diensten in de schoot van de Federale Overheidsdienst Financiën, de vaststelling van hun zetel en van hun materiële en territoriale bevoegdheid;

Gelet op het koninklijk besluit van 19 juli 2013 tot vaststelling van het organiek reglement van de Federale Overheidsdienst Financiën en van de bijzondere bepalingen die van toepassing zijn op het statutair personeel, artikel 5;

Gelet op het ministerieel besluit van 23 april 2010 waarbij delegatie wordt verleend aan de Voorzitter van het directiecomité met betrekking tot de oprichting van diensten, de vaststelling van hun zetel en van hun materiële en territoriale bevoegdheid;

Gelet op het ministerieel besluit van 19 december 2013 tot vaststelling van de inwerkingtreding van de artikelen 5 tot 8 van het koninklijk besluit van 19 juli 2013 tot vaststelling van het organiek reglement van de Federale Overheidsdienst Financiën en van de bijzondere bepalingen die van toepassing zijn op het statutair personeel;

Gelet op de beslissing van de Voorzitter van het directiecomité van de Federale Overheidsdienst Financiën van 23 december 2014 houdende toekenning van bijkomende bevoegdheden aan het Controlecentrum Grote Ondernemingen en het Controlecentrum Eupen van de Algemene Administratie van de Fiscaliteit van de Federale Overheidsdienst Financiën;

Gelet op het advies van de Inspecteur van Financiën, gegeven op 15 juni 2015,

Arrête:

Article 1er. Au sein de l'Administration Grandes Entreprises de l'Administration générale de la fiscalité sont créés les services suivants :

- 1° le Centre Grandes Entreprises Anvers, le Centre Grandes Entreprises Bruges, le Centre Grandes Entreprises Gand et le Centre Grandes Entreprises Louvain dont le siège est respectivement établi à Anvers, Bruges, Gand et Louvain avec une antenne à Hasselt et dont la compétence territoriale s'étend à la région de langue néerlandaise;
- 2° le Centre Grandes Entreprises Charleroi et le Centre Grandes Entreprises Liège dont le siège est respectivement établi à Charleroi et Liège et dont la compétence territoriale s'étend à la région de langue française;
- 3° le Centre Grandes Entreprises Bruxelles dont le siège est établi à Bruxelles et dont la compétence territoriale s'étend à l'ensemble du Royaume, à l'exception toutefois des communes de Amblève, Bullange, Burg-Reuland, Butgenbach, Eupen, La Calamine, Lontzen, Raeren et Saint-Vith;
- 4° le Centre Grandes Entreprises- Gestion et Contrôles spécialisés dont le siège est établi à Bruxelles et dont la compétence territoriale s'étend à l'ensemble du Royaume, à l'exception toutefois des communes de Amblève, Bullange, Burg-Reuland, Butgenbach, Eupen, La Calamine, Lontzen, Raeren et Saint-Vith.

Le Centre Grandes Entreprises- Gestion et Contrôles spécialisés comprend les divisions suivantes :

- Division Contrôle,
- Division Coordination de secteur.

Art. 2. Les services créés à l'article 1er sont compétents, par priorité mais non exclusivement à l'égard des sociétés et des personnes morales qualifiées de « grandes entreprises » suivant les critères repris en annexe du présent arrêté.

Art. 3. § 1^{er}. Les Centres Grandes Entreprises visés à l'article 1^{er}, 1° à 3° et la division Contrôle du Centre Grandes Entreprises- Gestion et Contrôles spécialisés visée à l'article 1er 4°, ont les compétences matérielles suivantes :

Besluit:

Artikel 1. Binnen de Administratie Grote Ondernemingen van de Algemene Administratie van de Fiscaliteit worden volgende diensten opgericht:

- 1° het Centrum Grote Ondernemingen Antwerpen, het Centrum Grote Ondernemingen Brugge, het Centrum Grote Ondernemingen Gent en het Centrum Grote Ondernemingen Leuven waarvan de zetel respectievelijk gevestigd is in Antwerpen, Brugge, Gent en Leuven met een antenne te Hasselt en waarvan de territoriale bevoegdheid zich uitstrekt tot het Nederlandse taalgebied;
- 2° het Centrum Grote Ondernemingen Charleroi en het Centrum Grote Ondernemingen Luik waarvan de zetel respectievelijk gevestigd is in Charleroi en Luik en waarvan de territoriale bevoegdheid zich uitstrekt tot het Franse taalgebied;
- 3° het Centrum Grote Ondernemingen Brussel waarvan de zetel gevestigd is in Brussel en waarvan de territoriale bevoegdheid zich uitstrekt tot het geheel van het koninkrijk met uitzondering van de gemeenten Amel, Büllingen, Burg-Reuland, Bütchenbach, Eupen, Kelmis, Lontzen, Raeren en Sankt Vith;
- 4° het Centrum Grote Ondernemingen- Beheer & Gespecialiseerde Controles waarvan de zetel gevestigd is in Brussel en waarvan de territoriale bevoegdheid zich uitstrekt tot het geheel van het koninkrijk met uitzondering van de gemeenten Amel, Büllingen, Burg-Reuland, Bütchenbach, Eupen, Kelmis, Lontzen, Raeren en Sankt Vith;

Het Centrum Grote Ondernemingen- Beheer & Gespecialiseerde Controles omvat volgende afdelingen:

- Afdeling Controle,
- Afdeling Sectorcoördinatie.

Art. 2. De diensten opgericht in artikel 1 zijn bij voorrang, maar niet exclusief bevoegd voor de vennootschappen en rechtspersonen gekwalificeerd als « grote ondernemingen » volgens de criteria bijgevoegd aan dit besluit.

Art. 3. §1. De Centra Grote Ondernemingen bedoeld in artikel 1, 1° tot 3° en de afdeling controle van het Centrum Grote Ondernemingen- Beheer & Gespecialiseerde Controles bedoeld in artikel 1, 4° hebben volgende materiële bevoegdheden:

<p>1° la vérification de la situation fiscale dans les impôts et taxes suivants : impôts sur les revenus, taxes assimilées aux impôts sur les revenus, taxe sur la valeur ajoutée, taxes diverses (Livre II du Code des droits et taxes divers et arrêtés d'exécution du même Code, Livre IIbis et Livre III du Code des droits de succession, ce dernier livre pour ce qui concerne les taxes dues jusqu'au 31 décembre 2010) à l'exception des dispositions relatives à leur perception et à leur recouvrement,</p>	<p>1° het nazicht van de fiscale situatie inzake de volgende belastingen en taken: inkomstenbelastingen, met inkomstenbelastingen gelijkgestelde belastingen, belasting over de toegevoegde waarde, diverse taken (Boek II van het Wetboek diverse rechten en taken en de uitvoeringsbesluiten van dit Wetboek, Boek IIbis en Boek III van het Wetboek der successierechten, dit laatste Boek voor wat betreft de taken verschuldigd tot 31 december 2010) met uitzondering van de bepalingen betreffende hun inning en invordering.</p>
<p>2° l'établissement des impôts et taxes,</p>	<p>2° de vestiging van de belastingen en de taken,</p>
<p>3° le traitement des contestations,</p>	<p>3° de behandeling van betwistingen,</p>
<p>4° la défense devant les diverses juridictions.</p>	<p>4° de verdediging voor de verschillende rechtsinstanties.</p>
<p>§ 2. La division Coordination de secteur du Centre Grandes Entreprises- Gestion et Contrôles spécialisés visés à l'article 1^{er}, 4°, a notamment les compétences suivantes :</p>	<p>§2. De afdeling Sectorcoördinatie van het Centrum Grote Ondernemingen- Beheer & Gespecialiseerde Controles bedoeld in artikel 1, 4° heeft in het bijzonder volgende bevoegdheden:</p>
<p>1° un point de contact unique pour toute question ou information fiscale,</p>	<p>1° uniek contactpunt voor alle fiscale vragen of informatie,</p>
<p>2° le suivi des risques par secteur,</p>	<p>2° opvolging van de risico's per sector,</p>
<p>3° la coordination interne au sein des services,</p>	<p>3° interne coördinatie van de diensten,</p>
<p>4° l'analyse de la population grandes entreprises telle que définie à l'article 2 du présent arrêté.</p>	<p>4° analyse van de populatie grote ondernemingen zoals bedoeld in artikel 2 van dit besluit.</p>
<p>§ 3. Le Centre Grandes Entreprises- Gestion et Contrôles spécialisés est, dans son ressort, également et exclusivement compétent pour l'exécution de la législation relative au régime de tax shelter visé à l'article 194ter du Code des impôts sur les revenus 1992.</p>	<p>§3. Het Centrum Grote Ondernemingen- Beheer & Gespecialiseerde Controles is, binnen zijn ambtsgebied, eveneens en exclusief bevoegd voor de uitvoering van de wetgeving met betrekking tot tax shelter bedoeld in artikel 194ter van het Wetboek van de inkomstenbelasting 1992.</p>
<p>Art. 4. L'article 1^{er} de la décision du Président du Comité de direction du Service public fédéral Finances du 23 décembre 2014 portant attribution de compétences supplémentaires au Centre de contrôle Grandes Entreprises et au Centre de contrôle d'Eupen de l'Administration générale de la fiscalité du Service public fédéral Finances est abrogé.</p>	<p>Art. 4. Artikel 1 van de beslissing van de Voorzitter van het directiecomité van de Federale Overheidsdienst Financiën van 23 december 2014 houdende toekenning van bijkomende bevoegdheden aan het Controlecentrum Grote Ondernemingen en het Controlecentrum Eupen van de Algemene Administratie van de Fiscaliteit van de Federale Overheidsdienst Financiën wordt opgeheven.</p>
<p>Art. 5. § 1^{er}. Le Président du Comité de direction du Service public fédéral Finances donne délégation à l'Administrateur général de la Fiscalité d'abroger les décisions du 31 octobre 1997 relative à la compétence territoriale de certains services de l'Administration de</p>	<p>Art. 5. §1. De Voorzitter van het directiecomité van de Federale Overheidsdienst machtigt de Administrateur-generaal van de Fiscaliteit om de beslissingen van 31 oktober 1997 tot vaststelling van de territoriale bevoegdheid van bepaalde diensten van de</p>

la fiscalité des entreprises et des revenus, du 17 décembre 2009 créant le Centre de contrôle des Grandes entreprises, du 17 décembre 2013 portant modification des compétences de certains services de l'Administration générale de la fiscalité du Service public fédéral Finances et du 23 décembre 2014 portant attribution de compétences supplémentaires au Centre de contrôle Grandes Entreprises et au Centre de contrôle d'Eupen de l'Administration générale de la fiscalité du Service public fédéral Finances.

§ 2. Jusqu'à la date d'abrogation des décisions mentionnées au § 1^{er}, les services visés par ces décisions conservent leurs compétences territoriales et matérielles, sans porter préjudice à la possibilité que ces compétences puissent également être exercées par les services créés par le présent arrêté.

Art. 6. Le présent arrêté entre en vigueur le 1er juillet 2015.

Bruxelles, le 17 juin 2015

Administratie van de Ondernemings- en Inkomensfiscaliteit, van 17 december 2009 tot oprichting van het Centrum Grote Ondernemingen, van 17 december 2013 houdende wijziging van de bevoegdheden van sommige diensten van de Algemene Administratie van de Fiscaliteit van de Federale Overheidsdienst Financiën en van 23 december 2014 houdende toekenning van bijkomende bevoegdheden aan het Controlecentrum Grote Ondernemingen en het Controlecentrum Eupen van de Algemene Administratie van de Fiscaliteit van de Federale Overheidsdienst Financiën op te heffen.

§2. Tot op de datum van opheffing van de beslissingen vermeld in §1 behouden de beoogde diensten hun territoriale en materiële bevoegdheden, onverminderd de mogelijkheid dat deze bevoegdheden ook kunnen worden uitgeoefend door de diensten opgericht krachtens onderhavig besluit.

Art. 6. Dit besluit treedt in werking op 1 juli 2015.

Brussel, 17 juni 2015

H. D'HONDT

Bijlage 2

Bijlage aan het Besluit van 17/06/2015 van de Voorzitter van het directiecomité tot oprichting van de diensten van de Administratie Grote Ondernemingen van de Algemene Administratie van de Fiscaliteit en tot bepaling van de zetel en de materiële en territoriale bevoegdheid van deze diensten.

1 KWALIFICATIECRITERIA VAN EEN GROTE ONDERNEMING

1.1 Inleiding

De criteria die hierna volgen bepalen de criteria om tot de doelgroep grote ondernemingen (hierna GO) te behoren. Deze criteria waarvan sprake worden enkel hiertoe gehanteerd.

Het volstaat aan één enkel criterium te voldoen om een vennootschap of rechtspersoon te kunnen kwalificeren als GO.

1.2 Criterium "Omvang" voor vennootschappen

Het criterium "omvang" om een vennootschap te kwalificeren als GO doet beroep op de normen in artikel 15, §§ 1, 3 en 4 Wetboek van Vennootschappen (hierna afgekort: W.Venn.).

Wordt gekwalificeerd als GO, de vennootschap indien bij de afsluiting van het boekjaar:

- het jaargemiddelde van het personeelsbestand meer dan 100 bedraagt of
- zij ten minste twee van de volgende drempels overschrijdt:
 - o jaargemiddelde van het personeelsbestand: 50;
 - o jaaromzet, exclusief de belasting over de toegevoegde waarde: 7.300.000 EUR;
 - o balanstotaal: 3.650.000 EUR.

Dit criterium wordt getoetst aan de hand van de bij de Balanscentrale van de Nationale Bank van België neergelegde jaarrekeningen volgens het gestandaardiseerde volledig model voor Belgische ondernemingen.

1.3 Criterium "Omvang" voor rechtspersonen

Het criterium "omvang" om een rechtspersoon te kwalificeren als GO doet beroep op de normen van art. 17, § 5 of art. 53, § 5 Wet van 27 juni 1921.

Wordt gekwalificeerd als GO, de rechtspersoon indien bij de afsluiting van het boekjaar:

- zijn gemiddeld personeelsbestand op jaarbasis (in voltijdse equivalenten) meer dan 100 bedraagt of
- hij ten minste twee van de volgende drempels overschrijdt:
 - o jaargemiddelde van het personeelsbestand (in voltijdse equivalenten): 50;
 - o ontvangsten op jaarbasis, andere dan uitzonderlijke ontvangsten (exclusief btw): 7.300.000 EUR;

- o balanstotaal: 3.650.000 EUR.

Dit criterium wordt getoetst aan de hand van de bij de Balanscentrale van de Nationale Bank van België neergelegde jaarrekeningen volgens het gestandaardiseerde volledig model voor Belgische verenigingen zonder winstoogmerk en stichtingen.

1.4 Criterium "Specifieke activiteitensector"

De rechtspersonen hieronder opgesomd, worden ongeacht hun omvang, gekwalificeerd als GO voor zover:

- zij vallen onder het toezicht van de Nationale Bank van België of de FSMA (Wet van 2 juli 2010 betreffende het toezicht op de financiële sector en de financiële diensten - Wet tot wijziging van de wet van 2 augustus 2002 betreffende het toezicht op de financiële sector en de financiële diensten en van de wet van 22 februari 1998 tot vaststelling van het organiek statuut van de Nationale Bank van België, en houdende diverse bepalingen):
 - o financiële dienstengroepen;
 - o kredietinstellingen;
 - o verzekerings- en herverzekeringsondernemingen;
 - o genoteerde vennootschappen
 - o beleggingsondernemingen naar Belgisch recht: beursvennootschappen.
- zij bij de FOD Financiën zijn ingeschreven op de lijst van private PRIVAKS (Wet van 22 april 2003 - Wet tot wijziging van de wet van 4 december 1990 op de financiële transacties en de financiële markten met het oog op de inrichting van een nieuwe categorie van instellingen voor collectieve belegging, private PRIVAK genaamd, en houdende diverse fiscale bepalingen).

1.5 Criterium "Groep van ondernemingen"

Het criterium "groep van ondernemingen" om een vennootschap of rechtspersoon te kwalificeren als GO doet beroep op het artikel 13, 1° en 2°, a) W.Venn. Het minimale deelnemingspercentage wordt echter verhoogd tot 50%. Dit percentage steunt op artikel 5, § 2, 1° W.Venn. Dit laat toe om het begrip deelneming te versterken en de vennootschappen of rechtspersonen te selecteren die op een duurzame wijze verbonden zijn en waarover de bezitter medezeggenschap heeft verworven. De controle wordt onweerlegbaar vermoed wanneer zij voortvloeit uit het bezit van de meerderheid van de stemrechten verbonden aan het totaal van de aandelen van de betrokken vennootschap of rechtspersoon.

Worden als verbonden beschouwd, de Belgische ondernemingen waarin de onderneming of rechtspersoon die groot is volgens het criterium "Omvang voor vennootschappen", "Omvang voor rechtspersonen" en/of "Specifieke activiteitensectoren":

- maatschappelijke rechten bezit ten belope van ten minste 50 % van het kapitaal, van het maatschappelijk fonds of van een categorie aandelen van een vennootschap of rechtspersoon, of
- maatschappelijke rechten bezit die een quotum van minder dan 50 % vertegenwoordigen en ze, samen met de maatschappelijke rechten die in dezelfde vennootschap worden aangehouden door de dochters van de vennootschap, 50% bereiken van het kapitaal, van het

maatschappelijk fonds of van een categorie aandelen van die vennootschap of rechtspersoon.

Enkel Belgische vennootschappen en rechtspersonen worden weerhouden.

Dit criterium wordt getoetst aan de hand van de bij de Balanscentrale van de Nationale Bank neergelegde jaarrekeningen volgens het gestandaardiseerde volledig model voor Belgische ondernemingen, verenigingen zonder winstoogmerk en stichtingen.

Voor alle andere deelnemingen in Belgische filialen die niet voldoen aan dit criterium kan een gemotiveerde aanvraag worden ingediend bij de Administratie Grote Ondernemingen. De overgemaakte informatie (uit de boekhouding en uit andere documenten) moet aantonen dat de vennootschappen of rechtspersonen op een duurzame wijze verbonden zijn en dat de bezitter medezeggenschap heeft verworven. De Administratie Grote Ondernemingen behoudt het recht om de vennootschappen of rechtspersonen al dan niet te beschouwen als een GO volgens dit criterium.

1.6 Criterium "btw-eenheid"

Alle leden van de btw-eenheid worden gekwalificeerd als GO, indien minstens één lid van de btw-eenheid (art. 4, § 2 Btw-wetboek) voldoet aan het criterium "Omvang voor vennootschappen", "Omvang voor rechtspersonen", "Specifieke activiteitensectoren en segmenten" en/of "Groep van ondernemingen".

2 Datum van toetreding tot de doelgroep GO

2.1 Criteria "omvang" voor vennootschappen en rechtspersonen, "specifieke activiteitensector" en "groep van ondernemingen"

2.1.1 Begin

De vennootschappen en rechtspersonen behoren tot de doelgroep GO vanaf de eerste dag van de 13^e maand die volgt op het einde van het boekjaar waarin ze voldoen aan één van de criteria.

2.1.2 Einde

De vennootschappen en rechtspersonen behoren niet meer tot de doelgroep GO 24 maanden na het einde van het boekjaar waarin ze aan geen enkel criterium meer voldoen.

2.2 Criterium "btw-eenheid"

2.2.1 Begin

Een btw-eenheid en al haar leden behoren tot de doelgroep GO vanaf de oprichting van de btw-eenheid wanneer één van haar leden wordt gekwalificeerd als een GO op basis van een ander criterium;

Een btw-eenheid en al haar leden behoren tot de doelgroep GO vanaf het ogenblik dat een lid toetreedt dat als GO wordt gekwalificeerd op basis van een ander criterium;

Een vennootschap of rechtspersoon behoort tot de doelgroep GO vanaf het ogenblik van toetreden tot een btw-eenheid die als GO is gekwalificeerd.

2.2.2 Einde

Een btw-eenheid en haar leden behoren niet langer tot de doelgroep GO vanaf het ogenblik dat geen enkel lid nog als GO wordt gekwalificeerd op basis van één van de andere criteria.

De leden van een btw-eenheid behoren niet langer tot de doelgroep GO bij de stopzetting of bij de uittreding uit deze eenheid, met uitzondering van de leden die voldoen aan één van de andere criteria.

3. OVERGANGSMAATREGEL

De doelgroep GO met ingang op 1/07/2015 werd bepaald aan de hand van de op 08/06/2015 beschikbare gegevens.

Gezien om te worden gevoegd bij het Besluit van 17/06/2015 tot oprichting van de diensten van de Administratie Grote Ondernemingen van de Algemene Administratie van de Fiscaliteit en tot bepaling van de zetel en de materiële en territoriale bevoegdheid van deze diensten.

Brussel, 17/06/2015

De Voorzitter van het directiecomité,

Hans D'HONDT